clc 96000406 (cont.)

X Collection

INDEX

Page:_____

Barcode Number	Box Number	Total of Volumes	Call Number
LIBRARY OF CONGRESS 0 020 534 593 0	80 A	100	D743.9 no 1-100
LIBRARY OF CONGRESS 0 020 534 594 2	80 B	102	D743.9 no. 101-202
LIBRARY OF CONGRESS 0 020 534 595 4	80 C	105	D743.9 no 203-307
LIBRARY OF CONGRESS 0 020 534 596 6	80 D	28	D743.9 no 308 - D752.8.I5
LIBRARY OF CONGRESS 0 020 534 597 8	80 E	12	D754.MG - D756
LIBRARY OF CONGRESS 0 020 534 598 A	81 A	67	D757 no. 1-67
LIBRARY OF CONGRESS 0 020 534 599 1	81 B	64	D757 no. 68-131
LIBRARY OF CONGRESS 0 020 534 600 4	82 A B	41 11	D757 no. 1-41
LIBRARY OF CONGRESS 0 020 534 601 6			

S-44 #307 X-D743 .9

BOLETIN DE INFORMACION

EMBAJADA DE LOS ESTADOS UNIDOS DE AMERICA

MADRID

No. 136 19 de Septiembre de 1944

LIBRARY OF CONGRESS

ASALTO A LAS PRINCIPALES DEFENSAS DE LA LINEA SIGFRIEDO

Esta es una de las casamatas en que Alemania puso la confianza en la victoria. Forma parte de uno de los puntos fuertes de la gran Muralla del Atlántico, que Alemania informó al mundo que rechazaría todos los ataques. Este es el símbolo del engaño colosal en que cayeron las naciones del Eje, los países satélites y el propio Ejército alemán. Aquí tenemos, sintetizada, en miniatura, la derruída estrategia de Alemania, que no lucha por la patria, ni por el Ejército germano, ni por la "Kultur" de la raza superior, sino por el mantenimiento de la jerarquía del Partido nazi, aún cuando para ello haya que extinguir millones de vidas y destruir el país por completo. Aquí tenemos lo que queda de las esperanzas de Alemania en la victoria, pues en esta casamata y en miles más como ella lo habían cifrado todo para ganar la guerra.

Pero la Muralla del Atlántico ha sido destrozada. Y la línea Sigfrido--con todas sus casamatas--está sometida ya al ataque. Después que la línea Sigfrido--al igual que todas las demás líneas defensivas germanas--sea allanada, ¿cuánto tiempo seguirá el Ejército alemán luchando por su propia ruina y por la ruina de su patria, con la sola finalidad de sostener a los criminales jefes del Partido nazi?

5-44 #309 X-D743 .9

BOLETIN DE INFORMACION

EMBAJADA DE LOS ESTADOS UNIDOS DE AMERICA

MADRID

No. 135 18 de Septiembre de 1944

LA DERROTA DE ALEMANIA SERA "ABSOLUTA"-- MONTGOMERY

Los soldados brasileños en el frente italiano brindan--con agua mineral--por el rápido aplastamiento de la Alemania nazi, en el segundo aniversario de la declaración de guerra del Brasil. El cartel es bastante elocuente. "Segundo aniversario, Hitler. Ya estamos aquí". Las fuerzas expedicionarias brasileñas forman parte del Quinto Ejército que manda el teniente general Mark W. Clark.

S-44 #310 Cams X-D743 .9

BOLETIN DE INFORMACION

EMBAJADA DE LOS ESTADOS UNIDOS DE AMERICA

MADRID

No. 129 — 8 de Septiembre de 1944

OCT 19 1944

HULL ATACA AL FASCISMO ARGENTINO

Aquí tenemos al mariscal Tito en el momento de ser felicitado por el subsecretario de Guerra de los Estados Unidos, Robert Patterson, durante la reciente visita que hizo éste último a Yugoslavia para conversar con el jefe del Ejército de Liberación. La valiente labor de los patriotas yugoslavos al mando del mariscal Tito es uno de los acontecimientos más notables en los anales de esta guerra. Resalta ahora con más fuerza que nunca debido a la llegada de los Ejércitos rusos a la frontera de Yugoslavia, hecho que ofrece enormes posibilidades para el futuro. La guerra sostenida por los patriotas yugoslavos contra la tiranía nazi--al igual que la lucha empeñada por las F.F.I. y otros grupos de resistencia en Bélgica, Polonia y demás países ocupados de Europa--es la condenación más viva y sugerente del sistema nazifascista de gobierno.

S-44 #311 X-D743 .9

BOLETIN DE INFORMACION

EMBAJADA DE LOS ESTADOS UNIDOS DE AMERICA

MADRID

No. 130 9 de Septiembre de 1944

250.000 ALEMANES CASI EMBOLSADOS EN LOS BALCANES

U. S. Gov... Office of War... New ... LIBRARY OCT 19 1944

Getulio Vargas y Franklin D. Roosevelt, Presidentes del Brasil y de los Estados Unidos, comparten el mismo "jeep" durante la visita que el Presidente norteamericano hizo a Iberoamérica. Esta demostración de amistad que existe entre los Estados Unidos y el Brasil, al igual que la creciente colaboración interamericana, se ha visto mucho más acentuada en el curso de la guerra actual. Las fuerzas brasileñas se encuentran luchando al lado de los aliados en Italia, contra el enemigo común, la Alemania nazi. Ahora, con ocasión de un discurso pronunciado para conmemorar el Día de la Independencia, el Presidente Vargas promete que la amistad interamericana se verá más fortalecida todavía. También promete la colaboración de elecciones generales para tan pronto como se termine la guerra. Afirmó que "la unión permanente y la solidaridad inquebrantable de las naciones de este Hemisferio para después de la guerra es una necesidad histórica".

S-44

#312

X-D743
.9

BOLETIN DE INFORMACION

EMBAJADA DE LOS ESTADOS UNIDOS DE AMERICA

MADRID

No. 81 — 10 de Julio de 1944

PROPERTY OF THE LIBRARY OF CONGRESS

CAEN Y LA HAYE DU PUITS, LIBERADAS

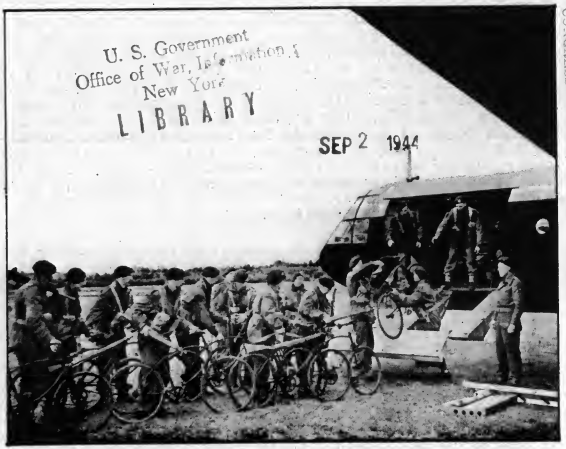

U. S. Government
Office of War Information
New York
LIBRARY
SEP 2 1944

La abrumadora superioridad aérea de los aliados permite el incesante traslado de material a través del Canal de la Mancha para los ejércitos que avanzan, y asegura la rápida llegada de estas tropas especiales aerotransportadas.

S-44
#313
X-D743
.9

BOLETIN DE INFORMACION

EMBAJADA DE LOS ESTADOS UNIDOS DE AMERICA

MADRID

No. 104 8 de Agosto de 1944

SEP 27 1944

LOS AMERICANOS AVANZAN HACIA PARIS

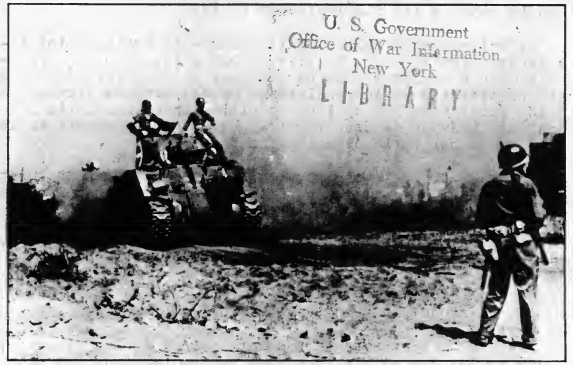

La rapidez del avance norteamericano en Francia, con el poderoso tanque "Sherman" abriendo camino con su probada superioridad, ha echado por el suelo toda la táctica de von Kluge, basada en una defensa de escaso movimiento, de fijar un frente y mantenerlo en situación estática todo el tiempo posible. El mando aliado ha probado su superioridad sobre el mando germano, y el general Bradley convierte en papel mojado todos los planes germanos para una dilatada operación en posiciones estabilizadas. Una coordinación y colaboración sin precedentes de todas las armas, en particular la aviación que prepara el terreno y el tanque que abre camino, han traído como consecuencia el aislamiento--y casi ya su ocupación--de la Bretaña, poniendo a disposición de los aliados cinco espléndidos puertos que harán mucho más fácil las operaciones del futuro.

PROPERTY OF THE
LIBRARY OF CONGRESS

S-44

X-D743
.9
#314

BOLETIN DE INFORMACION
EMBAJADA DE LOS ESTADOS UNIDOS DE AMERICA
MADRID

No. 105 9 de Agosto de 1944

LOS ALIADOS A 160 KILOMETROS DE PARIS

En marcha otra vez. Pero ahora los soldados alemanes no salen de sus hogares para invadir, alentados por el furor agresivo de Hitler, pacíficos países extranjeros. Marchan hacia la ansiada tranquilidad del cautiverio que les libra de una muerte segura. Marchan sin otro dolor que el del sufrimiento físico y, quizá, la rabia o la desilusión producida por el fracaso y el abandono tan completo en que la cacareada "superioridad invencible" del teutón les ha dejado en docenas de lugares en la península bretona. Ya nadie parece acordarse de estos soldados que se rinden en números crecientes, ni el Alto Mando, ni la Luftwaffe. Acaso su mejor compañía ahora sean las octavillas aliadas de hace semanas que les conminaban a rendirse o prepararse para morir, como sucedió con los que ciegamente opusieron resistencia enconada en Cherburgo, Sebastopol, Stalingrado y docenas de lugares. Los soldados alemanes se dan cuenta de que su política de guerra no tiene más fin que el desastre, y prefieren la vida a morir en defensa de la política nazi que ha entrado en barrena y cuya bancarrota a nadie se le oculta ya.

S-44
PROPERTY OF THE LIBRARY OF CONGRESS
Canus X-D743 .9 #315

BOLETIN DE INFORMACION

EMBAJADA DE LOS ESTADOS UNIDOS DE AMERICA
MADRID

No. 106

SEP 27 1944

10 de Agosto de 1944

PROSIGUE EL AVANCE ALIADO MAS ALLA DE LE MANS

U. S. Government
Office of War Information
New York
LIBRARY

S-44
#316
X-D743
.9

BOLETIN DE INFORMACION
EMBAJADA DE LOS ESTADOS UNIDOS DE AMERICA
MADRID

No. 107 SEP 27 1944 11 de Agosto de 1944

U.S. OFFICE OF WAR INFORMATION LIBRARY
LIBRARY OF CONGRESS

LOS AMERICANOS HAN CERCADO NANTES Y LORIENT

Todos los días hay noticias sobre los envíos, en cantidades enormes, de víveres, ropas, medicamentos, material sanitario y muchas otras cosas que la UNRRA y los gobiernos de las Naciones Unidas envían constantemente a los países que se van liberando de la expoliadora opresión nazi. Aquí tenemos uno de los múltiples depósitos de donde sale la corriente continua de los envíos de socorro que van a mitigar los estragos producidos por la política del invasor germano, que hace alarde de "vivir a costa de los países ocupados". Mientras él vive, la población nativa cae en la más espantosa depauperación. Estos abundantes envíos de víveres y medicamentos son el primer paso que se da para remediar tan triste situación. Su finalidad consiste en hacer posible la plena cristalización de los fines que la UNRRA persigue: Ayudar a los pueblos liberados del saqueo y la explotación hitlerista a que se bast[e]ten a sí mismos.

S-44

SEP 27 1944

#317

X-D743

.9

BOLETIN DE INFORMACION

EMBAJADA DE LOS ESTADOS UNIDOS DE AMERICA

MADRID

No. 108

12 de Agosto de 1944

Office of War Information
New York

LIBRARY

PROPERTY OF THE LIBRARY OF CONGRESS

PROSIGUE EL AVANCE AMERICANO EN LA REGION DE CHARTRES

Dos rivales frente a frente, el uno desmantelado y el otro haciendo un leve viraje para continuar la marcha triunfal por la liberación de Europa. Esta fotografía del tanque norteamericano que acaba de poner fuera de combate a un Mark IV alemán, es simbólica de la situación actual en los frentes de combate. La calidad superior y el dominio abrumador en el aire de las fuerzas aliadas, contrarrestan con eficacia los restos del ciego fanatismo que Hitler y sus lacayos han querido imbuir en el combatiente teutón para evitar, o aplazar por lo menos, la inevitable victoria aliada.

S-44

#318

X-D743
.9

BOLETIN DE INFORMACION

EMBAJADA DE LOS ESTADOS UNIDOS DE AMERICA

MADRID

No. 103

7 de Agosto de 1944

SEP 27 1944

LOS AMERICANOS AISLAN LA PENINSULA DE BRETAÑA

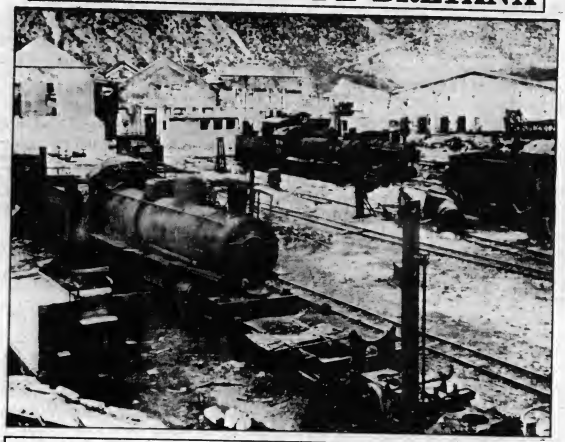

Yugoslavia, como otros países ocupados por los alemanes, es escenario de sostenidos combates y acciones cuya finalidad consiste en dislocar las comunicaciones y hacer imposible la permanencia del invasor. Drvar, villa de Bosnia, muy importante por sus vías férreas y sus industrias, entre las que figuraba una fábrica de celulosa, con 3.000 obreros, convertida por los alemanes para la producción de explosivos, fué escena de las múltiples actividades de los patriotas que destruyeron el material ferroviario, las fábricas, los depósitos y acabaron, al fin, por expulsar al enemigo.

PROPERTY OF THE
LIBRARY OF CONGRESS
X-D743
.9

ONDON CALLING

ERSEAS JOURNAL OF THE BRITISH BROADCASTING CORPORATION

PUBLISHED WEEKLY

SUBSCRIPTION 10s.
STERLING A YEAR

ATHENS LIBERATED

Greece have moved rapidly during the last few days, and news of the of Athens has been received with rejoicing by all civilised peoples. equel to the landing of British troops at Patras a short while ago, Athens aeus have now been set free; the Germans are reported to be evacuating of Greece, and the last remnants of the enemy garrisons on Corfu, off oast, and on Naxos, one of the few remaining islands held by the enemy jean, have now surrendered.
cture below gives a general view of Athens; the others show parts of f the Parthenon.

IN THIS ISSUE

Battle of the Flying Bombs

•

ovene Vision of Liberty

•

nds Made in a Laboratory

•

ese Failure to Invade India

PROPERTY OF THE
LIBRARY OF CONGRESS
#320
X-D743
.9

LE COURRIER DE L'AIR

LE 29 JUIN 1944

LA GUERRE AU PETROLE ALLEMAND

Kesselring cherche à retarder l'avance d'Alexander

SUR LES DEUX RIVES DU LAC TRASIMÈNE, LA 8E ARMÉE ATTAQUE VIGOUREUSEMENT LES POSITIONS SUR LESQUELLES KESSELRING COMPTE MENER UNE ACTION D'ARRIÈRE-GARDE, TANDIS QU'IL POURSUIT LE REPLI DU GROS DE SES FORCES VERS LA LIGNE GOTHIQUE, À 100 KMS. PLUS AU NORD.

Mais s'il a réussi dans le secteur central, grâce à un terrain favorable, à retarder l'avance alliée, il est clair que la pression qui s'exerce sur ses troupes fatiguées et diminuées demeure puissante et continue.

Le village de Chiusi, sur la Route Nationale 71, a été évacué par les Allemands après de très durs combats. L'ennemi a laissé derrière lui des destructions considérables, qui gênent la poursuite.

Dans le secteur côtier, une colonne de la 5e Armée, poussant au-delà du petit port de Piombino, est entrée à San Vincenzo, à une cinquantaine de kilomètres de Livourne.

D'autres colonnes de la 5e Armée, parmi lesquelles des troupes françaises, ont occupé

"Vous avez une magnifique armée"

En Normandie: 27 *juin*

Le général Montgomery a adressé la lettre suivante

Activité aérienne à l'ouest

Londres: 28 *juin*

De puissantes formations de bombardiers américains ont poursuivi aujourd'hui le pilonnage des objectifs militaires de l'ennemi.

Les attaques étaient dirigées contre des aérodromes aux mains des Allemands; parmi ceux-ci se trouvaient Couvron, Athies et Juvincourt. Les Américains ont également bombardé la gare de triage de Saarbrouck.

Dans la nuit du 27, *Bomber Command* de la R.A.F. avait envoyé en mission plus de 1.000 bombardiers qui, en plus de déverser un gros poids de bombes sur les emplacements de projection des bombes volantes, ont attaqué des nœuds ferroviaires situés dans le nord de la France. Parmi ceux-ci figuraient Vaires et

S-27
JUL 15 1944
PROPERTY OF THE
LIBRARY OF CONGRESS
London Chron. Bulletin
X-D743
#321.9

Apporté par avion
LONDRES
Le 24 juin

LE COURRIER DE L'AIR

EDITION SPECIALE

Cherbourg est cernée par les forces américaines

LES AMÉRICAINS ONT LANCÉ L'ASSAUT DU GRAND PORT DE CHERBOURG.

Après de puissants bombardements d'artillerie et d'aviation, les chars et l'infanterie du général Bradley sont entrés en action contre le cercle extérieur des défenses du port. La résistance ennemie est opiniâtre.

A l'est de la zone fortifiée, les Américains ont coupé la route reliant Cherbourg à Barfleur et ont libéré le village de Saint-Pierre Eglise. Dans le secteur ouest, à la base du cap de la Hague, ils

Appel des Français libérés

Londres: 23 *juin.*

Les habitants de Courseulles, Bernières, Saint-Aubin, Longrune et Luc-sur-Mer, ont fait parvenir à la B.B.C., par l'intermédiaire du Commandement Suprême allié, un message dans lequel ils déclarent :

"Nous, habitants des villes en question, protestons violemment contre les affirmations de *Radio-*

London Chess Bulletin

pporté
ar avion
LONDRES
le 17 juin

LE COURRIER DE L'AIR

EDITION SPECIALE

U. S. Government
Office of War Information
New York
#322
X-D743
JUL 15 194
PROPERTY OF THE
LIBRARY OF CONGRESS

Les Alliés progressent dans le Cotentin

Londres 16 *juin.*

VOICI LA SITUATION DANS LA TÊTE DE PONT ALLIÉE DE NORMANDIE, TELLE QU'ELLE SE PRÉSENTE APRÈS L'ÉMISSION DU COMMUNIQUÉ DE CE MATIN DU QUARTIER-GÉNÉRAL DU COMMANDEMENT INTERALLIÉ.

Les Américains, avançant vers l'ouest et le sud-ouest de la ligne Montebourg - Carentan, approchent sur un front de 18 kilomètres de la dernière route et du dernier chemin de fer reliant Cherbourg à l'intérieur des terres.

Ils sont à 7 kilomètres de La Haye-du-Puits, embranchement de cette ligne. Baupte (à 8 kilomètres de Carentan) est entre leurs mains, et des combats se déroulent aux approches de Sablons, deux kilomètres plus à l'ouest.

L'avance se développe également à l'ouest de Pont l'Abbé,

A NOS LECTEURS

Cette édition spéciale du Courrier de l'Air est destinée aux habitants des régions qui, par suite de confiscations de postes de T.S.F. ou de ruptures de courant électrique, sont privées des nouvelles transmises régulièrement par le B.B.C. et par Radio Amérique en Europe.

Dans la mesure du possible, cette édition don-

Le général de Gaulle à Bayeux

Londres 16 *juin :—*

Le général de Gaulle s'est rendu le 14 juin, à bord du contre-torpilleur français *Le Combattante*, sur le front de Normandie. Après s'être entretenu avec le général Montgomery à son débarquement, le général de Gaulle est allé à Bayeux.

Un communiqué du service de Presse de la délégation française à Londres indique qu'il était accompagné de M. Viénot, du général Béthouard, du général Koenig, du contre-amiral d'Argenlieu et

LE JAPON EST BOMBARDÉ

New York 15 *juin :—*

Le Ministère de la Guerre annonce que des *Superforteresses* B29 de la 20ème Armée de

PROPERTY OF THE
LIBRARY OF CONGRESS
X-D743
#323

Die moderne Noorweegse seeman kan allesins kers vashou by sy Viking voorgeslag.

'n Huldeblyk aan die Geallieerde Vlootsmagte

deur Syedele A. V. Alexander, L.V., Eerste Lord van die Britse Admiraliteit, in 'n radio toespraak van 22 Augustus 1941.

... hierdie Geallieerde Vlootsmagte is nie slegs teken-magte nie, maar sterk en baie welkome versterking vir ons eie Vloot in sy bewige, onophoudelike en uitersbelangrike take. Hulle het ongevalle opgedoen en skepe in gevegte verloor. Met ons deel hulle die moeilikhede en die laste van die dag. Die ge-allieerde handelsvlote het ook verliese gely. Baie dappere offisiere en manskappe het saam met hulle skepe ten onder gegaan of is gewond terwyl hulle voedsel, onbewerkte stowwe of oorlogsmateriaal na hierdie land gebring het. Alle eer kom hulle toe. Laat ons dan op alle moontlike geleenthede ons dankbaarheid betuig aan ons bondgenote ter see, en hulle toon dat ons trots is om hulle in ons midde te hê. Toon hulle bewondering en respek—want hulle verdien dit, en laat hulle voel dat ons almal in hierdie stryd betrokke is rotsvas—een vir almal, almal vir een—todat die oorwinning aan hulle hul land en hul vryheid terug besorg.

COPY
EXCHANGE & GIFT
LIBRARY OF CONGRESS

YALTA AND YOU

HANSARD'S REVELATIONS

"And so, comrades, we are agreed to compensate Luxembourg with a piece of Paraguay, Paraguay with a piece of Timbuctoo, and public opinion with another statement of peace aims."

Price 3d.

Published by Independent Labour Party, 318 Regents Park Road, London, N.3.

"(A) . . distressing story."—Supreme Court Justice, Felix Frankfurter

FRIEDEL ROSENTHAL

U. S. Hostage in Germany

X-D943
#325.9

By James C. Bilotta

A COMBAT VETERAN'S APPEAL TO THE AMERICAN PEOPLE

S-27 England → France (North Africa) AL-P X-D743

LE COURRIER DE L'AIR

APPORTE PAR LA R.A.F. LONDRES, 3 DECEMBRE · 1942

PROPERTY OF THE LIBRARY OF CONGRESS

Les Nations Unies rendent hommage à la Flotte Française

LES explosions de Toulon ont retenti aux quatre coins du monde. Les Nations Unies, alliées de la France, s'inclinent devant les marins français qui, dans des circonstances tragiques, ont arraché à Hitler la proie sur laquelle il se lançait.

Le sacrifice de la flotte de Toulon enlève à Hitler le dernier vestige de l'espoir qu'il avait de changer en faveur de l'Axe la balances des forces en Méditerranée.

De Coventry à Stalingrad, de Washington à Rio de Janeiro, de Londres à Moscou les Nations Unies rendent hommage à la Marine française, à ses chefs, à ses officiers, a ses hommes.

M. Churchill, dans le discours qu'il a radiodiffusé, déclara à ce sujet:

"Cette flotte, dont la triste fin fut l'œuvre d'une folle fatale, sinon pire, a racheté son honneur par son sacrifice suprême. De la fumée, des flammes et des explosions de Toulon, la France ressurgira."

Lord Halifax, ambassadeur de Grande-Bretagne aux Etats-Unis, parlant à Richmond, Virginie, a dit de la Marine française:

"Saluons les braves marins de la Flotte française qui ont préféré la mort plutôt que de voir leurs navires servir contre la liberté française."

"L'épée a jailli de nouveau du fourreau avant d'être engloutie dans l'eau," écrit le *Times*: "les hommes de France étaient mûs par le même esprit que ceux de St. Nazaire et des innombrables patriotes inconnus qui, silencieusement, frappent la soldatesque allemande et la machine allemande depuis l'armistice. 'Ils ont su mourir' disent les Français; mais ceux de Toulon se sont montrés dignes de vivre — de vivre sous un régime bien meilleur et bien plus résolu que celui de Vichy. Leur acte est le jugement suprême de la collaboration."

Le grand écrivain russe, Ilya Ehrenbourg, rend un hommage vibrant dont voici quelques passages:

"Le 27 novembre 1942 les matelots français ont sabordé le cuirassé *Dunkerque*. En 1940, au mois de mai, dans la ville de Dunkerque, la France fut la victime d'une tragédie sans parallèle. Le 27 novembre le cuirassé *Dunkerque* a remporté une grande victoire sur les Allemands, il est mort à son poste de combat.

"Les nations qui luttent pour la liberté ont entendu le dernier salut du navire qui sombrait. Le 27 novembre 1942 la France tout entière s'est jointe aux Alliés en guerre. Les explosions de Toulon seront entendues par les soldats du général de Gaulle qui jurèrent de se venger sur les Allemands de la mort des navires. Les explosions de Toulon seront entendues par les Alliés: émerveillés par la grandeur de la France, ils appliqueront, par de nouvelles victoires, la loi du talion. Les explosions de Toulon seront entendues par les héros de Stalingrad qui anéantissent les bouchers de la France, et dans la fumée de la bataille les défenseurs de Stalingrad crieront: 'Gloire aux marins de Toulon! Vive la liberté!'"

Vichy s'exprime objectivement

Vichy lui-même, pendant les quelques heures qui ont précédé l'achèvement de l'envahissement de la France, reflétait l'atmosphère de dignité qui enveloppait Toulon. Sa radio faisait preuve d'une clarté et d'une objectivité inconnues depuis si longtemps. Il est évident qu'il y a eu des journalistes français qui, eux aussi, ont voulu, de terre française, exprimer les sentiments de la

(*Suite à la page 2*)

DES TROUPES FRANCAISES PARTENT POUR LA TUNISIE

Un contingent des troupes de l'armée française défile sur le quai de la gare de Oran devant une garde d'honneur de soldats américains.

Offensives russes

L'HIVER N'APPORTE PAS DE REPIT AUX ALLEMANDS

LE discours de M. Churchill a révélé que la grande opération anglo-américaine en Afrique du Nord et les offensives russes sur le front oriental font partie d'un plan que le Premier Ministre britannique avait mis au point avec M. Staline, lors de sa visite en août. Il donne ainsi la preuve concrète que l'initiative est passée aux mains des Nations Unies.

Il est fort difficile de prévoir ce que sera demain l'avenir la stratégie russe, qui a déjà plus d'une fois étonné le monde depuis juin 1941. Toutefois, certaines caractéristiques de la campagne actuelle tendent à indiquer que l'objectif immédiat du Haut Commandement russe est de n'accorder aucun répit aux armées allemandes enfoncées dans les profondeurs de la Russie, où elles sont obligées de passer leur deuxième hiver. Ainsi, au lieu d'engager toutes leurs forces disponibles sur le front de Stalingrad, où ils avaient réussi à surprendre et à mettre en déroute les corps d'armée allemands, les Russes ont déclenché une autre offensive de grande envergure sur le secteur central.

Conséquence de ces deux offensives, les troupes allemandes accrochées à Stalingrad dans le sud et à Rjeff au centre sont presque encerclées, car les Russes ont, dans les deux cas, coupé des lignes ferroviaires vitales. Les Allemands n'ont pas donné l'ordre d'une retraite générale. Ceci indique peut-être qu'ils ont des réserves disponibles pour des contre-offensives sérieuses. Il se peut aussi que le Führer-Commandant-en-Chef hésite à donner l'ordre d'évacuer de vastes et fertiles territoires qui font miroiter tant d'espoirs alimentaires chers au ventre allemand.

Un développement plus rapide de l'offensive russe à Stalingrad peut mettre en danger les armées germano-roumaines opérant dans le Caucase. Sur le front central une continuation des succès russes peut mettre en péril les communications allemandes sur Smolensk et opérant contre Leningrad.

L'armée russe est assez forte pour priver les Allemands du répit d'hiver dont ils ont tant besoin.

L'Italie reçoit des bombes de 4000 kilos

Pour la onzième fois depuis le début de l'offensive actuelle des Nations Unies en Afrique du Nord et en Méditerranée, une puissante formation de bombardiers britanniques décollait de Grande-Bretagne dans la soirée du 28 novembre pour infliger à l'Italie la plus puissante attaque aérienne qu'aucune de ses cités ait subie dans cette guerre.

Le raid, dont l'objectif était Turin, et au cours duquel les bombardiers lâchèrent des bombes de 4.000 kilos (pour la première fois sur l'Italie), fut sombreux chapelets de bombes explosives et plus de 100.000 bombes incendiaires, causa des dégâts d'une importance telle que le communiqué italien lui-même les qualifia de "ingento" (énormes).

Les Arsenaux royaux, les usines Fiat, les usines d'aviation Caproni et bien d'autres usines de guerre furent attaqués avec un grand degré de précision. Les conditions atmosphériques au-dessus de Turin étaient bonnes et un seul de nos appareils n'a pas rejoint sa base.

La nuit suivante, une autre formation de bombardiers britanniques, plus petite, attaqua de nouveau Turin et à la lueur des incendies allumés la veille, infligea de nouveaux dégâts à la ville.

Les Grecs avaient le mot juste

En Grèce, les ouvriers qui pressent les olives désignent les différentes presses au nom d'Alexander et d'Eisenhower. Et ils nomment l'olive Rommel.

England → France. Leaflet to
AL-P
X-D743
.9
PROPERTY OF THE
LIBRARY OF CONGRESS

LE COURRIER DE L'AIR

APPORTE PAR LA R.A.F. — LONDRES, LE 11 NOVEMBRE 1943

Remaniement du C.F.L.N.

Un communiqué du C.F.L.N. publié à Alger le 9 novembre a annoncé un remaniement profond du C.F.L.N.

Le général Giraud a donné sa démission comme co-président du Comité, mais il conservera le commandement-en-chef des Forces françaises.

Le général de Gaulle devient président du Comité et chef suprême des affaires politiques françaises. Il a comme conseillers le général Catroux, M. André Philip et M. Henri Queuille, tous trois nommés Commissaires d'Etat.

A la suite des décisions prises par le général de Gaulle, le C.F.L.N. est ainsi constitué :

Président :	Général de Gaulle.
Commissaires d'Etat :	Général Catroux, M. André Philip, M. Henri Queuille.
Affaires Etrangères :	M. René Massigli.
Affaires Intérieures :	M. Emmanuel d'Astier.
Justice :	M. François de Menthon.
Guerre et Air :	M. André le Troquer.
Marine :	M. Louis Jaquinot.
Colonies :	M. René Pleven.
Finance :	M. Mendès-France.
Information :	M. Henri Bonnet.
Communications et Marine Marchande :	M. René Meyer.
Prisonniers et Déportés :	M. Henri Fresnay.
Affaires Sociales :	M. Adrien Tixier.
Education Nationale :	M. René Capitant.
Ravitaillement et Approvisionnement :	M. André Diethelm.

M. Jean Monnet, actuellement aux Etats-Unis, devient Commissaire chargé de la Reconstruction. M. Félix Gouin est élu président de l'Assemblée Consultative.

A la première séance de l'Assemblée Consultative

LEGENDE
LIGNE ALLEMANDE LE 10-2-43
LIGNE ALLEMANDE LE 5-7-43
LIGNE ALLEMANDE LE 8-11-43

Un million de kilomètres carrés de territoire russe libérés

Les Russes exploitent la chute de Kiev

LES RUSSES SONT ENTRÉS À KIEV LE 6 NOVEMBRE. DEPUIS, UN COMMUNIQUÉ SPÉCIAL DU HAUT-COMMANDEMENT SOVIÉTIQUE A DONNÉ DES PRÉCISIONS SUR LES OPÉRATIONS QUI, DU 3 AU 6 NOVEMBRE, ABOUTIRENT À LA PRISE DE KIEV.

Dans ces trois jours de combats, l'Armée rouge mit en déroute 12 divisions allemandes, dont 2 blindées et une motorisée, tuant 15.000 Allemands et faisant 6.200 prisonniers.

Depuis l'offensive d'hiver, le communiqué soviétique n'avait que rarement employé le terme " mettre en déroute " pour définir le sort des unités allemandes.

Jusqu'ici dans l'offensive d'été, l'ennemi avait réussi à échapper à ce que représente ce terme, sauf en Tauride, lors de la rupture du front de Mélitopol. Ceci confirme que Mélitopol et Kiev représentent les désastres les plus importants qu'il ait subis depuis l'échec de sa propre offensive d'été vers Koursk.

La chute de Kiev n'a d'ailleurs été que le prélude d'une puissante poussée russe, dirigée en éventail vers Berdichev, Jitomir et Korosten, et qui exécutent en ce moment les forces blindées du général Rybalko. Dans certains secteurs, les tanks russes ont progressé jusqu'à 75 kilomètres au-delà de Kiev.

L'important centre ferroviaire de Fastov, à 50 kilomètres au sud-ouest de Kiev, est aux mains des Russes. Les communications directes avancées sont ainsi coupées entre les armées allemandes du centre et le groupe d'armées du sud. La rapidité et

(Suite à la page 3)

EN TROIS MOIS LES ALLIES COULENT 60 SOUS-MARINS

Un communiqué de M. Churchill et du Président Roosevelt annonce que :

1. Au cours des mois d'août, septembre et octobre, environ 60 sous-marins allemands ont été détruits, portant à plus de 150 le nombre de sous-marins détruits pendant les six derniers mois.

2. Pendant ces trois mêmes mois, plus de sous-marins allemands ont été détruits que de navires marchands alliés n'ont été coulés par l'ennemi. Les pertes de tonnage allié en octobre se classent deuxièmes parmi les plus basses dans aucun mois de la guerre.

3. Au cours de ces trois mêmes mois, le volume de la navigation a augmenté, et cependant les pertes alliées sont inférieures à la moitié des pertes enregistrées au cours des trois mois précédents.

4. Les Allemands se servent de nouvelles armes à bord de leurs sous-marins ; ils ont introduit des tactiques nouvelles ; jusqu'à ce jour les Alliés ont confronté la situation nouvelle avec succès.

La bataille se poursuit vigoureusement.

EN ITALIE : Régression générale allemande

LES armées alliées d'Italie ont capturé en quelques jours plusieurs points importants, Venafro, Isernia, Vasto. Leur front s'étend maintenant de l'embouchure du Garigliano à celle du Sangro en passant au nord de Venafro et d'Isernia, de Trivento et de Casalbordino.

La VIIIe Armée, ayant capturé Vasto le 5 novembre, poussa immédiatement de l'avant et traversa la Sinella. Durant vingt-quatre heures environ, les troupes ralentissent, tandis que l'artillerie britannique pilonne la rive nord du Sangro sur laquelle l'ennemi a établi une ligne de défense solidement fortifiée.

Cette ligne avait été préparée d'avance par les Allemands qui espèrent s'y maintenir pendant tout l'hiver ; c'est du moins ce que semble indiquer l'importance de leurs travaux.

Le Sangro est d'ailleurs un obstacle naturel impressionnant, le plus large cours d'eau que la VIIIe Armée ait encore rencontré. Quoi qu'il en soit, les troupes du général Montgomery en ont atteint la rive sud.

Dans le secteur central, après une longue période de durs combats, l'ennemi a abandonné Isernia, pivot de sa ligne de défense. Toute la région de la Montagna Maltese se trouve derrière la ligne alliée. Au nord-ouest d'Isernia, les forces alliées font des progrès malgré la résistance opiniâtre des Allemands qui continuent à détruire les ponts et laissent des champs de mines

(Suite à la page 3)

S-27
Sweden → France (Leaflets)
AL-P. 6
#328
PROPERTY OF THE LIBRARY OF CONGRESS

LE COURRIER DE L'AIR

APPORTE PAR LA R.A.F. LONDRES, LE 4 NOVEMBRE 1943

A Moscou les Alliés ont scellé le sort des coupables

Unité inébranlable des Nations Unies
Une Commission européenne à Londres

La Conférence en session. Les trois ministres des Affaires Etrangères, entourés de leurs experts militaires et politiques. Photo par radio

Les décisions prises à la Conférence de Moscou ont jeté les bases d'une coopération entière et permanente entre la Grande-Bretagne, les Etats-Unis, la Russie et la Chine dans les domaines militaire et politique, pendant et après la guerre:

Un communiqué, publié à Moscou le 1 novembre, a fait un exposé condensé des travaux et des résultats de douze séances entre M. Eden, M. Cordell Hull, M. Molotoff et leurs experts et conseillers politiques et militaires.

L'Ordre du Jour comprenait toutes les questions soumises par les trois gouvernements. Certaines de ces questions exigeaient des décisions définitives, qui furent prises. Sur d'autres questions, des décisions de principe furent arrêtées.

Ces questions furent référées à la considération détaillée de commissions spécialement créées à cet effet, ou réservées pour être traitées par la voie diplomatique. D'autres questions encore furent traitées par un échange de vues.

Les gouvernements des Etats-Unis, du Royaume-Uni et de l'Union Soviétique ont toujours étroitement coopéré sur toutes les questions touchant l'effort de guerre commun. Mais cette conférence est la première qui ait réuni les ministres des Affaires Etrangères des trois gouvernements.

Premièrement, des discussions franches et complètes eurent lieu, sur les mesures à prendre pour abréger la guerre contre l'Allemagne et ses satellites en Europe. La Conférence profita de la présence de conseillers militaires représentant leurs chefs d'Etat-Major respectifs pour discuter des opérations militaires à propos desquelles des décisions ont déjà été prises, et qui sont déjà en voie de préparation, afin de créer la base de la coopération militaire la plus étroite entre les trois pays à l'avenir.

Seconde par ordre d'importance après la nécessité de hâter la fin

(Suite à la page 4)

En Crimée la retraite allemande est coupée

Avançant rapidement dans la steppe de Nogaisk, les Russes ont pénétré dans l'isthme de Pérékop et pris Armiansk à 10 kilomètres à l'intérieur de l'isthme, après avoir passé l'ancien Mur Tartare.

Ce fuisant, ils ont coupé la voie de retraite par terre des troupes allemandes demeurant en Crimée.

Dans la steppe de Nogaisk, entre le Dniepr inférieur et la boucle de Sivatch, la déroute allemande consécutive à la rupture du front à l'ouest de Mélitopol prend des proportions catastrophiques.

L'ennemi fuit en désordre, abandonnant son matériel, et n'ayant qu'une pensée : mettre le Dniepr entre les Russes et lui. Pour la première fois depuis le début de l'offensive d'été, le communiqué russe parle de quantités considérables de prisonniers.

Dans leur poursuite, les Russes ont atteint le Dniepr en plusieurs points, ainsi que la mer Noire au sud de Kherson, et poussent rapidement vers l'estuaire du Dniepr.

Mais le point névralgique de la bataille, où sera décidé le sort de milliers d'Allemands qui comptent encore s'échapper de la boucle du Dniepr et de la steppe de Nogaisk, est Krivoi Rog.

(Suite à la page 3)

EN ITALIE PROGRESSION GENERALE DES ALLIES

SOUS la protection du plus grand bombardement aérien depuis Salerne, les Vème et VIIIème Armées ont pénétré dans les lignes de défense allemandes.

Sur le front de la Ve Armée, les troupes alliées ont encerclé les positions ennemies du Massico après avoir capturé Mandragone sur la côte et Pietro Vairano. Sur le versant nord-est du Mont Massico, la Vème Armée a pris Casanova et domine les positions ennemies de Garigliano. Dans la partie centrale du front de nouveaux combats ont eu lieu et les Alliés ont pris Valle Agricola. Plus au sud, la Ve Armée a occupé Teano, un point d'une grande importance dont la défense avait été confiée à la division *Hermann Göhring*. Depuis la prise de Teano, les Alliés ont avancé vers le nord et le nord-ouest, de sorte que Venafro et Isernia sont maintenant à portée de leur artillerie.

A l'est, sur la côte de l'Adriatique, les Allemands lancèrent le 30 octobre une contre-attaque contre les positions occupées par la VIIIe Armée sur les deux rives du Trigno. La VIIIe Armée dut céder un peu de terrain au nord-est de la tête de pont du Trigno. Mais depuis, l'ennemi a été contraint d'évacuer Montemitro et Raccavivara. Passant de nouveau à l'attaque, les troupes de général Montgomery ont traversé le Trigno en plusieurs points et ont établi une deuxième tête de pont sur la rive nord. L'ennemi recule sous un puissant bombardement aérien et la VIIIe Armée est en vue de Vasto.

Toutefois, les combats les plus importants se déroulent dans le secteur central, dans les Apennins. D'une part, la VIIIe Armée progresse vers le nord sur les deux côtés de la route de montagne qui mène à Isernia. D'autre part, plus au sud, la Ve Armée repousse l'ennemi sur les versants du Mont Miletto.

En plein jour le 29 octobre, de *Forteresses Volantes* de la XII Armée de l'Air américaine effectué un raid sur Gênes. gare de triage a reçu plus bombes et un parc de chem fer a été endommagé. Les merits de l'usine *Ansaldo* fabrique des armes et des d'artillerie, ont été atteints

Vingt-quatre heures p des bombardiers quad britanniques attaquèr leur tour et causèrent dans la gare de tri l'usine *Ansaldo*. D'a dans de bombard ques lâchaient leur quatre ports et cen de la rivière Itali Varraze. Impo Maurizio.

S-21
England → France & Belgium
A.V.I.A. 9
#329
PROPERTY OF THE LIBRARY OF CONGRESS

LE COURRIER DE L'AIR

APPORTE PAR LA R.A.F. LONDRES, LE 28 OCTOBRE 1943

Les Allemands perdent la Bataille du Dnieper

LA SITUATION ÉVOLUE RAPIDEMENT DANS TOUT LE SECTEUR DU DNIEPER INFÉRIEUR, OÙ LE SORT DU GROUPE D'ARMÉES MANNSTEIN EST EN JEU.

Kiev subit une pression croissante. Après l'occupation de Mélitopol, qui fut précédée par des combats de rue d'une extrême violence, Dnepropetrovsk est tombée aux mains des Russes à la suite d'un nouveau passage du Dnieper.

Dans la steppe de Nogaisk, à l'ouest de Mélitopol, les Russes ont rompu le front allemand sur une largeur de 100 kms., et refoulent un ennemi désemparé vers l'isthme de Perekop et l'estuaire du Dnieper. Le saillant russe basé sur le Dnieper entre Zmenitchouag et Dnepropetrovsk s'élargit rapidement vers Nikolaiev, à l'embouchure du Boug. Dans cette direction l'Armée rouge a atteint les faubourgs de Kryvoi Rog, à mi-chemin entre le Dnieper et la Mer Noire. Il semble que de bien importants contingents ennemis aient été encerclés, et les *Junkers* 52 de transport (qui ravitaillaient la VIe Armée de Paulus à Stalingrad) ont fait leur apparition.

L'Agence d'information allemande de Scandinavie annonce que les Russes jettent dans la bataille du saillant d'énormes masses de blindés et d'artillerie, suivies par de nombreuses divisions d'infanterie. En outre, l'Aviation rouge attaque sans répit les embranchements ferroviaires, de moins en moins nombreux, par lesquels l'ennemi doit évacuer ses troupes à bref délai s'il veut éviter le désastre.

Les Allemands contre-attaquent fréquemment, mais localement, sur les flancs et la pointe du grand saillant russe, sans grand effet d'ailleurs et avec des pertes terribles.

Le moment approche rapidement où le Haut-Commandement allemand devra, on bien décidencher une contre-offensive d'envergure pour tenter de rétablir une situation exceptionnellement grave, ou bien ordonner une retraite générale qui aurait toutes les chances de se transformer en déroute. Le redacteur militaire du *Times* déclare, après une étude

(Suite à la page 2)

REVEIL EN SURSAUT

"Le certitude somnambulisite avec laquelle le Fuehrer envisage l'avenir et fait ses plans, anticipant sur les événements, nous assure qu'aujourd'hui il conserve l'initiative et que lui seul dictera le cours de la guerre."

Voelkischer Beobachter
11.11.41.

Forces navales légères en action

LES unités légères de la *Royal Navy* ont démontré une fois de plus leur vigilance en mer du Nord, au cours d'un récent engagement qui les mit aux prises avec des vedettes lance-torpilles allemandes.

Une trentaine de ces vedettes rapides tentèrent de s'approcher d'un convoi allié qui filait le long de la côte est de l'Angleterre. En une série de combats qui durèrent 5 heures, quatre vedettes allemandes furent coulées, et sept endommagées, par l'escorte britannique de destroyers et de canonnières rapides. Le convoi et les navires de guerre britanniques ne subirent aucune perte.

Un groupe de cinq vedettes allemandes fut d'abord intercepté par le destroyer *Pytchley* qui les contraignit à abandonner le combat après avoir reçu des coups au but sur l'une d'elles.

Plus tard, les canonnières anglaises entrèrent en action contre une nouvelle flotille allemande, infligeant de sérieux dégâts à l'un des navires ennemis.

Cependant, le destroyer *Worcester* engageait le combat au même moment avec un autre groupe ennemi, faisant sauter une vedette et en endommageant une autre.

Une quatrième flotille allemande fut ensuite interceptée par une flotille britannique. Dans le bref combat qui s'ensuivit, deux navires allemands sautèrent, et un troisième fut éperonné et coulé par une canonnière britannique.

Le chef de l'escadrille **Normandie** *donne ses instructions.*

DES PILOTES FRANÇAIS SE DISTINGUENT

En Méditerranée : Un convoi allié a été attaqué récemment au large de la côte nord-africaine par l'ennemi avec des *Dorniers*, armés de bombes-planeurs radio-dirigées et avec des *Heinkels* munis de torpilles.

Des pilotes français sur *Avocados* armés de canons et de mitrailleuses, dispersèrent les attaquants en abattant trois et endommagèrent sérieusement quatre autres appareils.

En Russie : Le groupe de chasse *Normandie*, qui coopère avec l'Aviation russe a été cité par le général Giraud à l'Ordre de l'Armée aérienne française. Voici le texte de la citation :

"Au cours d'opérations offensives menées dans la région d'Yelnia, du 18 août au 4 septembre, 1943, avec la participation de 13, puis de 14, puis de 12 pilotes, le groupe *Normandie*, en quinze jours de combats très durs, accomplit une tâche remarquable en abattant 20 avions ennemis homologués, probablement deux autres et en endommageant 10, tout en conservant un moral remarquable, malgré la perte d'un pilote tué et de 3 pilotes disparus. Cette citation comporte l'attribution de la Croix de Guerre avec palme."

Dans une déclaration reproduite par *Combat*, M. Bogomoloff, Ambassadeur de l'U.R.S.S. à Alger, dit :

"J'ai eu l'occasion de voir vos jeunes aviateurs du groupe *Normandie* qui mènent un magnifique et fraternel combat dans l'Armée rouge. Un pays qui possède une telle jeunesse mérite sa place à la victoire commune avec les autres puissances alliées."

En Italie avances alliées dans des conditions difficiles

La VIIIe Armée a traversé le Trigno — un fleuve qui prend sa source dans les Apennins et se jette dans l'Adriatique — et a établi une tête de pont sur la rive nord.

L'ennemi retranché derrière une solide ligne de résistance, n'abandonna le terrain qu'après de durs combats et lança des contre-attaques qui furent toutes repoussées.

Avant de se retirer les Allemands firent sauter tous les ponts derrière eux. Dès le début de l'attaque, les troupes du général Montgomery prenaient Montenero puis délogeaient l'ennemi de plusieurs positions élevées qu'il occupait. Deux autres villes sont tombées depuis aux mains des Alliés dans ce secteur : Lucita et Campochiano.

Le passage du Trigno est, comme le passage du Volturne effectué huit jours auparavant par la Ve Armée, une opération amphibie de petite envergure dont le réussite n'est pas accompagnée de gains en terrain considérables.

De l'autre côté du Trigno il y a des montagnes. Sur la rive nord du Volturne, la plaine côtière est sillonnée de canaux, de fossés de drainage et de cours d'eau naturels qui ralentissent le mouvement des opérations. La VIe Armée ne peut utiliser qu'une seule route dans cette plaine, celle qui passe par Capoue et mène à Formia.

Après s'être retiré dans les montagnes entre Mandragone et Venafro, brûlant et détruisant tout sur son passage, l'ennemi a décienché une violente contre-attaque dans la région d'Alife, dans la vallée au nord-ouest du Volturne. Les Allemands, qui avaient engagé dans la bataille de l'artillerie et des chars pour appuyer l'infanterie, ont dû battre en retraite, laissant sur le terrain un boo nombre de chars.

Tout cela montre que les opérations d'Italie sont lentes et coûteuses et qu'une armée qui a sauté la Méditerranée pour venir

(Suite à la page 2)

PROPERTY OF THE
LIBRARY OF CONGRESS

#330 X-D743
.9

LE COURRIER DE L'AIR

APPORTE PAR LA R.A.F. — LONDRES, LE 27 MAI 1943

Les îles italiennes tremblent sous les bombardements des Alliés

NUIT ET JOUR, ET SANS RÉPIT, LES AVIATIONS ALLIÉES ATTAQUENT L'ITALIE. DES COUPS MASSIFS SONT ASSENÉS AUX AÉRODROMES ET AUX PORTS DE SICILE, DE SARDAIGNE ET DE LA PÉNINSULE ITALIENNE.

Coïncidant avec la chute de Bizerte et de Tunis et pendant les derniers jours de la bataille de Tunisie, les bombardements alliés sur l'Italie méridionale ne rencontrèrent aucune opposition.

Mais par la suite, quand commença la grande attaque, la *Luftwaffe* et la *Regia Aeronautica* se montrèrent pour recevoir une des plus cuisantes corrections de leur carrière.

Le mardi 18 mai, l'île de Pantelleria subit son cinquième raid de jour. De puissantes formations de bombardiers bimoteurs américains et de bombardiers-chasseurs lâchent quatre-vingt-huit tonnes de bombes sur d'importants objectifs. Les casernes et les bâtiments de l'aéroport sont gravement endommagés.

Simultanément, des *Forteresses Volantes* escortées de *Lightnings* attaquent Trapani en Sicile. Un navire est coulé et des entrepôts ferroviaires incendiés. Vingt-cinq chasseurs allemands essayent d'intervenir, six sont abattus.

Pertes alliées pour ces deux opérations : sept appareils.

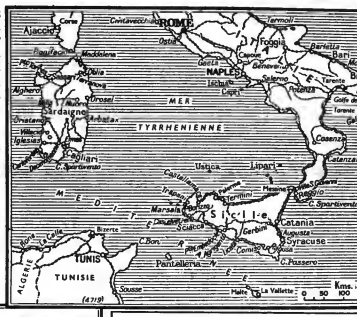

Carte du théâtre des opérations aériennes alliées en Méditerranée montrant les principaux ports et aérodromes italiens.

Autres opérations

Les puissantes attaques du mercredi 19 mai sur la Sicile et la Sardaigne se heurtent à la résistance des chasseurs ennemis.

En Sicile, l'aérodrome Milo de Trapani sert d'objectif aux *Forteresses Volantes*. Les bombes fragmentées et les bombes incendiaires détruisent un grand nombre d'appareils au sol.

Sur la voie du retour, les *Forteresses* abattent dix chasseurs ennemis.

Dans une triple attaque sur les aérodromes de Monserrato et de El Mas et sur le port de Cagliari (Sardaigne du sud) les bombardiers *Marauders* descendent un chasseur ennemi et leur escorte de *Warhawks*, six.

Pour terminer la journée, un *Beaufighter* solitaire, patrouillant la côte de Sardaigne, rencontre cinq *Junkers* 88 lance-torpilles. Il en abat un, probablement

Suite à la page 3

Vous pouvez le répéter

Heinrich Schweich, porte-parole du Q.G. de l'amiral Doenitz, déclarait le 23 mai à la radio allemande :

"Malgré les succès obtenus tout d'abord par le sous-marin isolé et plus tard par des sous-marins opérant en meutes, l'Allemagne n'ignore pas qu'elle a affaire à un adversaire qu'il est impossible de vaincre par des succès isolés ou par des victoires éclairs.

"Nous ne sous-estimons pas ou ne dénigrons pas les efforts formidables de nos ennemis. Nous savons très bien que du côté ennemi il est en train d'être créé une flotte de défense et une force aérienne qui augmentent constamment."

M. Churchill parle à la presse américaine

AU cours d'une conférence de presse à Washington, M. Churchill a déclaré que la guerre serait menée avec une vigueur égale sur le front du Pacifique et le front d'Europe, si elle se prolongeait assez longtemps.

Il a précisé qu'il se permettait cette affirmation après avoir été pendant quinze jours en conférence avec le Président Roosevelt. Les conversations, qui n'étaient pas encore terminées, avaient donné jusqu'ici d'excellents résultats.

La puissance croissante des Alliés serait jetée dans la bataille sur tous les fronts. La supériorité alliée dans la production serait exploitée à fond. Aucun répit ne serait accordé à l'ennemi. Au lieu d'être consécutifs, les efforts alliés seraient parallèles.

M. Churchill parla alors de la Russie, et le ton de sa voix trahit son enthousiasme. La Russie avait arraché le cœur et les entrailles de l'armée allemande. Elle s'était montrée une merveilleuse alliée, frappant des coups qu'aucune autre nation n'aurait pu frapper, endurant des souffrances qu'aucune autre nation n'avait endurées sans périr.

Puis il attira l'attention des journalistes sur le Japon. Il déclara que le gouvernement russe ne devait pas ignorer que le Japon considérait la Russie d'un œil purement opportuniste.

A un journaliste qui lui demandait ce qu'il pensait de la dissolution du Comintern, M. Churchill répondit en souriant qu'elle était de son goût.

Passant à l'Italie, M. Churchill déclara qu'il ne comptait que sur la force des armes pour provoquer sa reddition inconditionnelle, bien que l'Italie fût sans aucun doute un objectif plus "tendre" que l'Allemagne.

C'était aux Italiens de décider eux-mêmes du moment où ils cesseraient le combat. Tout ce que les Alliés pouvaient faire était de leur appliquer un "stimulus physique" adéquat. C'est ce qu'ils faisaient déjà dans l'air.

ENCORE LA RUHR!

DORTMUND A SUBI DANS LA NUIT DE 23 AU 24 MAI LE BOMBARDEMENT LE PLUS LOURD DE LA GUERRE.

Plus de 2.000 tonnes de bombes furent lâchées entre une heure et deux heures du matin.

Le communiqué allemand admet des " dégâts considérables."

Les usines, les jetées, les docks et les voies de communication reçurent par minute 35 tonnes de bombes explosives et incendiaires.

Le nombre exact des appareils qui prirent part à ce raid n'a pas été révélé. Trente-huit ne sont pas rentrés à leur base.

Peu après le déclenchement de l'attaque une colonne de fumée de 3.000 mètres montait de la ville en flammes. Le pointeur d'un *Halifax*, interrogé à son retour sur le nombre d'incendies qu'il avait vus, répondit : "Un seul. Et il couvrait tout l'objectif."

Importance de Dortmund

Depuis que les industries d'Essen ont été si sévèrement endommagées par la R.A.F., Dortmund est devenu un centre encore plus important de charbon et d'acier. C'est de plus le point de départ du trafic avec l'Allemagne du Sud, du Nord et de l'Est.

Dortmund produisait 75.000 tonnes de benzol par an, et la même quantité d'essence synthétique.

C'est la deuxième lourde attaque que subit Dortmund ce mois-ci. La première eut lieu pendant la nuit du 4 mai, avec 1.500 tonnes de bombes.

Message de Sir Arthur Harris

Le maréchal de l'Air, Sir Arthur Harris, Commandant-en-Chef du *Bomber Command*, a adressé le message suivant à tous ses équipages :—

"En 1939 Goering promit que pas une seule bombe ne tomberait sur la Ruhr. "Félicitations pour avoir réfuté ces paroles en déversant sur l'Allemagne les premières 100.000 tonnes de bombes.

"Les 100.000 tonnes suivantes, si Goering les attend, seront faites de bombes encore meilleures et encore plus grosses."

#331
PROPERTY OF THE LIBRARY OF CONGRESS
Office of War Information
New York
LIBRARY

LE COURRIER DE L'AIR

APPORTE PAR LA R.A.F. — *LONDRES, LE 27 MAI 1943*

Les îles italiennes tremblent sous les bombardements des Alliés

NUIT ET JOUR, ET SANS RÉPIT, LES AVIATIONS ALLIÉES ATTAQUENT L'ITALIE. DES COUPS MASSIFS SONT ASSENÉS AUX AÉRODROMES ET AUX PORTS DE SICILE, DE SARDAIGNE ET DE LA PÉNINSULE ITALIENNE.

Coïncidant avec la chute de Bizerte et de Tunis et pendant les derniers jours de la bataille de Tunisie, les bombardements alliés sur l'Italie méridionale ne rencontrèrent aucune opposition.

Mais par la suite, quand commença la grande attaque, la *Luftwaffe* et la *Regia Aeronautica* se montrèrent pour recevoir une des plus cuisantes corrections de leur carrière.

Le mardi 18 mai, l'île de Pantelleria subit son cinquième raid de jour. De puissantes formations de bombardiers bimoteurs américains et de bombardiers-chasseurs lâchent quatre-vingt-huit tonnes de bombes sur d'importants objectifs. Les casernes et les bâtiments de l'aéroport sont gravement endommagés.

Simultanément, des *Forteresses Volantes* escortées de *Lightnings* attaquent Trapani en Sicile. Un navire est coulé et des entrepôts ferroviaires incendiés. Vingt-cinq chasseurs allemands essayent d'intervenir, six sont abattus.

Pertes alliées pour ces deux opérations : sept appareils.

Carte du théâtre des opérations aériennes alliées en Méditerranée montrant les principaux ports et aérodromes italiens.

Autres opérations

Les puissantes attaques du mercredi 19 mai sur la Sicile et la Sardaigne se heurtent à la résistance des chasseurs ennemis.

En Sicile, l'aérodrome Milo de Trapani sert d'objectif aux *Forteresses Volantes*. Les bombes fragmentées et les bombes incendiaires détruisent un grand nombre d'appareils au sol.

Sur la voie du retour, les *Forteresses* abattent dix chasseurs ennemis.

Dans une triple attaque sur les aérodromes de Monserrato et de El Mas et sur le port de Cagliari (Sardaigne du sud) les bombardiers *Marauders* descendent le chasseur ennemi et leur escorte de *Warhawks*, six.

Pour terminer la journée, un *Beaufighter* solitaire, patrouillant la côte de Sardaigne, rencontre cinq *Junkers* 88 lance-torpilles. Il en abat un, probablement

Suite à la page 3

Vous pouvez le répéter

Heinrich Schweich, porte-parole du Q.G. de l'amiral Doenitz, déclarait le 23 mai à la radio allemande :—

"Malgré les succès obtenus tout d'abord par le sous-marin isolé et plus tard par des sous-marins opérant en meutes, l'Allemagne n'ignore pas qu'elle a affaire à un adversaire qu'il est impossible de vaincre par des succès isolés ou par des victoires-éclairs.

"Nous ne sous-estimons pas ou ne dénigrons pas les efforts formidables de nos ennemis. Nous savons très bien que du côté ennemi il est en train d'être créé une flotte de défense et une force aérienne qui augmentent constamment."

M. Churchill parle à la presse américaine

AU cours d'une conférence de presse à Washington, M. Churchill a déclaré que la guerre serait menée avec une vigueur égale sur le front du Pacifique et le front d'Europe, si elle se prolongeait assez longtemps.

Il a précisé qu'il se permettait cette affirmation après avoir été pendant quinze jours en conférence avec le Président Roosevelt. Les conversations, qui n'étaient pas encore terminées, avaient donné jusqu'ici d'excellents résultats.

La puissance croissante des Alliés serait jetée dans la bataille sur tous les fronts. La supériorité alliée dans la production serait exploitée à fond. Aucun répit ne serait accordé à l'ennemi. Au lieu d'être consécutifs, les efforts alliés seraient parallèles.

M. Churchill parla alors de la Russie, et le ton de sa voix trahit son enthousiasme. La Russie avait arraché le cœur et les entrailles de l'armée allemande. Elle s'était montrée une merveilleuse alliée, frappant des coups qu'aucune autre nation n'aurait pu frapper, endurant des souffrances qu'aucune autre nation n'avait endurées sans périr.

Puis il attira l'attention des journalistes sur le Japon. Il déclara que le gouvernement russe ne devait pas ignorer que le Japon considérait la Russie d'un œil purement opportuniste.

A un journaliste qui lui demandait ce qu'il pensait de la dissolution du Comintern, M. Churchill répondit en souriant qu'elle était de son goût.

Passant à l'Italie, M. Churchill déclara qu'il ne comptait que sur la force des armes pour provoquer sa reddition inconditionnelle, bien que l'Italie fût sans aucun doute un objectif plus "tendre" que l'Allemagne.

C'était aux Italiens de décider eux-mêmes du moment où ils cesseraient le combat. Tout ce que les Alliés pouvaient faire était de leur appliquer un "stimulus physique" adéquat. C'est ce qu'ils faisaient déjà dans l'air.

ENCORE LA RUHR!

DORTMUND A SUBI DANS LA NUIT DE 23 AU 24 MAI LE BOMBARDEMENT LE PLUS LOURD DE LA GUERRE.

Plus de 2.000 tonnes de bombes furent lâchées entre une heure et deux heures du matin.

Le communiqué allemand admet des " dégâts considérables." Les usines, les jetées, les docks et les voies de communication recurent par minute 35 tonnes de bombes explosives et incendiaires.

Le nombre exact des appareils qui prirent part à ce raid n'a pas été révélé. Trente-huit ne sont pas rentrés à leur base.

Peu après le déclenchement de l'attaque une colonne de fumée de 5.000 mètres montait de la ville en flammes. Le pointeur d'un *Halifax*, interrogé à son retour sur le nombre d'incendies qu'il avait vus, répondit : "Un seul. Et il couvrait tout l'objectif."

Importance de Dortmund

Depuis que les industries d'Essen ont été si sévèrement endommagées par la R.A.F., Dortmund est devenu un centre encore plus important de charbon et d'acier. C'est de plus le point de départ du trafic avec l'Allemagne du Sud, du Nord et de l'Est.

Dortmund produisait 75 000 tonnes de benzol par an, et la même quantité d'essence synthétique.

C'est la deuxième lourde attaque que subit Dortmund ce mois-ci. La première eut lieu pendant la nuit du 4 mai, avec 1.500 tonnes de bombes.

Message de Sir Arthur Harris

Le maréchal de l'Air, Sir Arthur Harris, Commandant-en-Chef du *Bomber Command*, a adressé le message suivant à tous ses équipages :—

"En 1939 Goering promit que pas une seule bombe ne tomberait sur la Ruhr. Félicitations pour avoir refuté ces paroles en déversant sur l'Allemagne les premières 100.000 tonnes de bombes.

"Les 100.000 tonnes suivantes, si Goering les attend, seront faites de bombes encore meilleures et encore plus grosses."

F.79

UE ORDNUNG

DONAU-ADRIA-WOCHE

ZSCHRIFT FÜR EUROPÄISCHE POLITIK, WIRTSCHAFT UND KULTUR

ZAGREB, 9. JANUAR 1944 Nr. 127

MPF UM DAS ABENDLAND

CHHEITSKULTUR TROTZT JEDER KOALITION VON HASS, NEID UND VERRAT

AUCH EINE NEUJAHRSÜBERRASCHUNG ODER WIE MAN SICH DIE VERWIRKLICHUNG DER »VIER FREIHEITEN« ROOSEVELTS VORZUSTELLEN HAT

Studenten einer amerikanischen Universität haben den Bürgermeister ihrer Stadt verhaftet. Nicht etwa weil er ein Gangster wäre. Es ist ihm nur die peinliche Rolle zugefallen „europäische Obrigkeit" zu spielen. Die „goldene Jugend" übt nämlich — Invasion

Ein bewegtes Friedensjahr der Türkei

SPECIMEN OF BRITISH WAR
LITERATURE SUPPLIED FOR
RECORD PURPOSES ONLY.

X-D744
.4
#333

HERD INSTINCT FOR GOOD AND EVIL

PROPERTY OF
THE LIBRARY OF CONGRESS

by

PROFESSOR GILBERT MURRAY
D.C.L., D.LITT., F.B.A.

PAMPHLET
COLLECTIONS

LONDON
GEORGE ALLEN & UNWIN LTD
Price Sixpence

X-D744
.4

#334 X-D744
.4

World war, 1939— —, Psychological aspects

War, Panic, and Patriotism

JEROME NATHANSON

SOCIETY FOR ETHICAL CULTURE
2 WEST 64TH STREET · NEW YORK